南京新報

郵政掛號特許爲新聞紙類

社址 南京復興路一三五號 電話 二一七八四

第一四二號

本報今日一張價洋三分

定報價目	
每月	九角
半年	五元
全年	九元
外埠另加郵費	

廣告刊例	
長行	每日每行一元
封面	每平方寸八角
普通	每平方寸五角
長行每行五十一字	
三行起碼新五號字	
計算封面普通三方寸起碼以英寸計算	

第八次汎美會議席上 阿根廷反對美國提案

美洲門羅主義已呈尖銳化 八國代表集議善後之方策

忙煞巴西代表急煞了赫爾

(同盟社里馬十八日電)此次汎美會議中、美國所提出之美洲共同防衛案、在會內已惹起阿根廷國一部份之强硬反對、致爲全會議之波浪、十七日夜、有美國、哥侖比亞、墨西哥、祕魯、巴西、波利維亞、烏拉圭、阿根廷等八國代表、在巴西代表之宿舍、集議善後方策、該會之巴西代表法蘭可氏、與前外相、司會以下、約歷三小時、將美國對阿根廷之意見、努力緩和後、遂成和協而散、即美國代表赫爾國務長官、感受外國威脅重大化之際、將共同防衛之立塲、加以闡明、欲强調美洲各國之責任、而阿根廷代表莫雷諾氏、對赫爾長官之論旨、從事反駁、謂共同連帶之決議案中、外部之侵略云、究指歐亞兩洲特定諸國中之某幾個外國、故阿根廷代表莫雷諾氏、對决議案內容、須更向其本國政府請訓後、再作表示、而巴西代表於來週中、能使雙方更作如何妥協程度、殊未可必云、

瓜地馬拉代表 痛詆英國政策

【同盟社十八日里馬電】出席於汎美會議中之瓜地馬拉代表哈爾洛斯沙拉薩爾外長、於十七日、向各國代表、痛詆英國之殖民地政策、並向各出席者、一一分送報告書、遂惹起一般人之注目、其立論要旨如左、「從前英國因基於極奇之妄想、强要開瓜地馬拉之尼加拉加運河、遂播弄種種之策略、以侵略瓜地馬拉之領土、一八五九年之條約即是也、結果遂獲得現在英領之荷尼希那斯的主要海港泌載矣、至其向瓜地馬拉、施展其不法的領土擴張之原因、即因其久已欲在瓜地馬拉之大西洋岸建設鐵道之條約、終未得遂其野心之故、予今特將以條約滅人國家之政策、是爲英國政府之常套手段情形、明告於世界、欲藉以訴諸於文明諸國國民一般之良心也」、

政府第三次聯委會 梁鴻志陳羣北上出席

維新臨時兩政府聯合委員會第三次會議、將於二十三四日在北京舉行、聯委會前已來電、邀請南京各委員前往出席、聞梁鴻志院長、以會期已迫、擬於二十日由空路前往、如果天氣關係、或者改乘火車北上、大約內政部長陳羣、届時與梁偕往亦未可知云、

(中聯社)維新臨時兩政府聯合委員會第三次會議、定於本月二十三四五三天、在北京舉行、頃據確息、維新政府委員梁院長、温院長、陳部長等、業擬定於明晨(二十一日)由滬乘專機啓行、出席此次會議、並聞温院長、業於前日(十八日)上午乘車先行赴滬云、

中華航空 株式會社已成立

【中聯社十九日特訊】中華民國臨時政府、維新政府、與及蒙疆聯合委員會當局、與日本航空事業方面關係者、鑒於建設東亞之新秩序、維持治安、擴充大陸之航空網、開發實業、實有賴於航空機之超然、全快速度、以資連絡、故設立航空公司、實爲當前之急務、茲經各當局進行協議、事機漸趨成熟、現決合併往昔以華北爲中心而經營航空事業之惠通航空公司、並從新創設規模宏大之中華航空株式會社、由臨時、維新、蒙疆三政府、惠通航空公司、及日本航空株式會社、共同出資經營、資金暫定六百萬元、採取逐步增加資本之方式、將來尚擬添招公股、故該航空會社之設立、實基於中國三政權當局之誠意合作、抑且爲中日合辦航空公司之嚆矢、其意義殊爲深遠、該航空會社已於本月十六日召集發起大會、十七日舉行創立大會、本社暫設北京、並獲得三政權當局之密切連繫、及在當地日本陸海軍援助之下、先行派機飛行北京⇔上海、漢口、大同、上海⇔廣東各線、且復爲擴充中國大陸航空網起見、不但連絡主要都市之飛行、且將縱橫來往各商埠城鎭、以期協力、確保新中國之治安、故特配備二十一乘道格拉斯PC三型機、十四人乘道格拉斯PC二型機、十一人乘羅克希陶十四型機、八人乘中島式AT機等、世界優秀之大型旅客機、航行各定期路線、是以該航空會社之產生、實爲新興中國民用航空事業之突飛猛進、而中日滿之連絡、亦將更趨密切矣、復次關於此次合併之惠通航空公司、係基於冀察政權、與日本方面之航空協定、於二十五年十一月七日正式成立、當時總公司設於天津、迭經一切波折困難、始克開闢華北之航空路線、故爲華北唯一之航空公司、亦可謂華北航空事業之先驅者、抑且成績斐然矣、

吳孝侯建議 國民大會選舉方式

各省市縣民衆代表大會留京辦事處主席吳孝侯氏、昨呈行政院建議、下屆國民大會、必要之選舉方式、完成統一要政、請求採納云、

維新政府命令

行政院呈請、任命謝恪爲杭州市政府主任秘書、鍾瓊岑爲參事、陳炳年爲財政局長、鄧孝可爲社會局長、許守忠爲工務局長、應照准此令

行政院長梁鴻志

內政部長陳羣

王子惠在滬 宴中日各界

【中聯社十九日電】實業部王子惠部長、於十九日下午四時半至六時半、在上海日人俱樂部、舉行歡宴中日各界領袖、席間王部長報告此次出國經過、及今後促進中日兩國經濟合作之重要演說云、

梁院長答謝 日本各界名流

維新政府行政院院長梁鴻志、上月赴日本訪問、備承官政各界熱烈歡迎與招待、昨特具函日本各界名流、藉表伸謝、茲照錄原函如下、啓者、御風橫海、來謁扶桑之章、賓日倚儀、藉得班荆之樂、乃荷名言讜論、寵錫有加、厚意隆情、歸裝知重、鴻志輇材寡遠、深懼勿勝、惟以跂顧和平、寔懷飢溺、識交隣之有道、思多難以興邦、此日同文同種、備承攻錯之資、從茲共存共榮、實拜提攜之賜、知同宏願、諦布謝忱、並頌康健、梁鴻志拜啓

賑濟蘇省災黎 政院撥款七十萬

【中聯社】江蘇省賑濟會、鑒於蘇省災區擴大、哀鴻遍野、啼飢號寒之難民遍地皆是、該會自會長楊壽楣氏、特於日前來京、請發賑款、聞行政院已准在蘇浙皖三省賑費二百萬元中、提撥七十餘萬元、爲江蘇賑災之用、楊氏於接洽完竣後、已於今日(二十)返蘇、該會已分派專員七組、先往江南各縣調查、每組調查兩縣或三縣不等、俟大部已調查就緒、可於兩星期後實施賑濟云、

華僑懷疑黨府 停止滙欵捐助

【中聯社十九日香港電】黨政府於戰事發生、迭發宣傳文電、誘致華僑捐輸、海外僑胞、陸續所捐、已達五萬萬元以上、惟從未見隻字報告用途、廣州陷落之後、尤見黨方弱點、僑界對於黨府信用漸失、浪費捐款、尤多可疑、故已一致停止援助云

黨軍暴戾行爲 晉民怨聲載道

强抽壯丁鎗殺無辜

【中聯社十九日特訊】山西省西南角岐仙(譯音)附近、殘餘之六十一、六十九、七十二師黨軍、仍潛伏不去、向汾河沿岸西方村莊、强迫供發食糧、並强抽壯丁入伍、對四五十歲之行人、則加以漢奸之罪名、無辜慘殺、故附近居民、莫不怨聲載道、後聞日軍深表同情、乃相率遷往佔領區域、故黨軍與民衆間之離異、日益深刻、又若臨汾西南二公里之某地等城鎭、各商店均閉門休業、壯丁皆相率避入山中、僅餘老弱看守房屋、且附近各城垣、亦爲黨軍拆毀無餘、城內出入可無須通過城門、其破壞之烈、概可想見矣、

恒憲王殿下 補陞大教官

【同盟社十九日東京電】日陸軍省發表、此次爲軍參謀、參加武漢攻略、甚爲奮勇之賀陽宮恒憲王殿下、現在已轉補陸軍大學兵學教官、於十八日午後一時九分安抵福岡飛機塲、

谷正之公使 昇任爲駐法大使

【中聯社十八日東京電】谷正之公使、日政府頃已任命爲駐法大使、今日上午九時半、乘道格拉斯旅客機、由滬起飛返國、下午一時許到福岡雁巢飛機場、二時五十七分轉乘列車遄赴東京、

日駐滬 總領事易人

【上海電】駐滬日總領事日高信郎、已調任新設興亞院經濟部長、遺缺已由日外務省、決定以駐青島日總領事三浦義秋補任、

黨政府窮搜白銀 大批運美換材料

數達十餘萬萬兩

【中聯社十九日特訊】國際間盛傳之中美借款、純以中國白銀爲交換品、美方條件、僅以供給美國鐵路材料爲限、黨政府爲力謀借款成功、已從嚴吸收民間白銀、自法幣政策實施後、黨政府收集民間白銀、已超過二十萬萬兩以上、大部運往美國、數在十萬萬以上、最近又將大批由港運美、定於春初出口、陳光甫在美、即係談判此事、所謂中美借款之者、實即以中國白銀、易取美國材料而已、

顧郭兩使電黨府 英美法對共產恐怖

勿令親者寒心仇者快意

【中聯社十九日特訊】黨政府之外交方策、素有舉棋莫定之槪、以是國際方面、對於黨府、認爲絕無誠意、最近駐外大使顧維鈞、郭泰祺、又聯電黨府、報告英美法結合共同陣線、一致對付遠東辦法、略謂英美法對於共產之恐怖、日甚一日、聞中樞有徹底聯共之決策、中心焦慮莫可言宣、務祈審慎從事、勿令親者寒心、仇者快意等語、聞黨府主和派、對此甚爲重視云、

黨方官吏苦戰潛逃 舊政府布告嚴罰

挾舞女犯賭博者軍法處斷

【同盟社香港十九日電】重慶政府、最近鑑於所有公務人員、莫不飽嘗戰時苦況、時有乘機逃往香港或上海者、且陸續不已、故對於各官吏、除因公行動者外、私往港滬、公布嚴罰處分、十八日更公布官吏有挾婦女跳舞、或犯賭博行爲者、即交付軍法處斷、以上二事、足見蔣政權下之官吏、因苦於長期抗戰、其官吏綱紀、弛緩已達極點、大有羣願脫離重慶政府、各自星散之象云、

美使詹森 由川赴滇

【中聯社十八日香港電】據昆明電、美大使詹森、昨日由重慶來抵此間、該大使擬在昆明與黨方要人晤談後、即由昆明啓程、取道緬甸仰光返國、

黨方經濟部 擬開採川南煤礦

資本一百二十萬元

【同盟社上海十九日電】據重慶電、舊國府經濟部長翁文灝、擬創組資本一百二十萬元炭礦會社、從事開採四川省南部之煤礦、此即舊國府西南開發計劃之一、頗堪注目也、

斯拉夫自治政府 首次議會選舉

【同盟社十八日布拉奇斯拉巴(提克)電】自蘇台德問題解決後、提克斯拉夫自治政府之最初議會選舉、於十八日即由該地方全體於平穩中舉行之、其選舉方法、因斯拉夫自治政府最近親德的傾向反映、選舉民對於與黨之斯拉夫人民黨之候補者、遂用承諾或拒絕之投票、完全採用納粹黨的方法、更行於選舉戰時、對於猛烈之猶太人、極力宣傳反對、開票結果、政府方面獲得總投票數之九成、占壓倒的勝利、於十八日夜中、已公布矣、

杭州成立 浙江銀行

【杭州十九日電】在維新政府指導之下、杭州已成立浙江銀行、該行資本定爲國幣一百萬元、從此浙省商業金融、逐漸便利矣、

立法院通過 滬商會章程 送行政院公布

上海總商會試辦章程、前經行政院送交立法院審查、業已修正通過、於昨日抄同原文、函送行政院、不日即可正式公布云、

日軍將再痛剿 沿珠江遊擊隊

【中聯社十九日特訊】珠江下流三角洲附近之殘餘黨軍、經日軍之掃蕩、鼠竄四散、治安亦漸恢復、但敗殘黨軍、出沒無常、最近約有遊擊隊一千名、潛伏珠江下流湖澤地帶、在附近村落、張貼佈告、强迫婦村出現金五百元、步槍二挺、日軍鑒於此項狀態、故日內決擬再加以徹底痛剿云、

浙江嘉善 郵局恢復

【中聯社十九日上海電】滬杭沿綫郵局、硤石、嘉興、長興、宜興等處、均已恢復、嘉善亦於十六日起辦公、匯兌包裹、下月初亦可照常收寄、

臨汾遊擊隊 圖燬鐵路

被日軍圍而消滅

【中聯社十八日特訊】黨軍遊擊隊百餘名、企圖破壞同蒲鐵路、昨日上午一時左右、在山西省臨汾南方二十公里之介舒附近、實施爆炸工作、日軍警備隊、聞聲當即全部出動、向遊擊隊興攻、而全數消滅云、

中日滿及民間 合辦電影製造公司

資本三百萬元明春開始工作

【同盟社十九日東京電】新中國之各大都會、凡已經日軍之手恢復治安者、莫不竭力給與地方民衆以文化及娛樂之機會、近日臨時、維新兩政府、復進行提倡、擬設立一大國策之電影製造公司、已經滿洲映畫協會松竹氏與東寶民間映畫公司幹部、擬在北京設立總所、此事經過數次協議之結果、大體上已可成立、剩下正在草擬具體案、該項新國策映畫公司之資本金、豫定爲三百萬元、以臨時維新兩政府爲中心、由滿洲映畫公司、及民間映畫公司、互相協力、即係由中、日、滿政府與民間共同出資之事業、大致在北京上海兩地設立攝影場、無論演員與攝影員等、均係以中國爲中心、日本之攝影人、不過協力以負指導之責而已、將來拍攝方針、擬在北京則採取舊社會狀況、在上海則採取現代社會現狀、並豫定自明年三月起、爲開始拍攝之工作云、

維新政府教育部 正式公布留學規程

共計五章四十四條

維新政府敎育部、制定之留學規程、計五章四十四條、業經呈請行政院審查通過、正式公布如下、

第一章總則、第一條、凡赴國外留學者、均須依照本規程辦理、第二條、由各省市敎育行政機關、(以下簡稱省市)、或公共機關供給經費考取、或遴選派赴國外研究專門學術者、稱爲公費生、凡自備留學費用、或由私法人供給費用遣派赴國外研究專門學術者、稱爲自費生、第三條、各省市應就留學敎育經費項下、設留學奬勵金、以鼓勵其本省市自費留學生之成績優良者、第四條、公自費生、有損辱國體、或荒怠學業、及其他不法行爲、得由所在國之管理留學機關、呈部取消其留學資格、幷勒令返國、如係公費生、應追還其以前所領一切費用、

〓公費學生〓第二章、第五條、各省市選派國外研究專門學術者、應注重理農工醫等科、公費生名類、研究科目之種類、年限、及經費狀況等、須由各省市依地方之需要及其研究之性質、於每屆招生前詳爲規定、呈部核准施行、其留學年限、至少二年、至多不得過六年、實習及考察期間在內、第六條、各省市公費生、經各省市考取後、由本部覆試決定之、但在距京遼遠地域、或有其他特殊情形之省市、得由主管敎育行政機關呈部核准、就初試所在地、由部派員或指定[illegible]舉行覆試、第七條、各省市考選之公費生辦法、由各該省市敎育行政機關、依照本規程製訂、呈部核准施行、覆試辦法由本部另定之、第八條、凡具有下列資格之一者、得報名考試、(一)國內外公立或已立案之私立專門以上學校畢業生、並會任與所習學科有關之技術職務二年以上者、(二)國內外公立或已立案之私立大學、或獨立學院畢業者、第九條、報名時除呈繳畢業證書、及最近四寸半身相片二張、(一張存各省市一張送部)外、共具有前條第一款資格者、並須呈繳履歷書、及服務證明書各兩份、(一份存各省市一份送部)、具有前條第二款資格者、並須呈繳專門著作或其他成績、具有前條第三款資格者、並須呈繳學校成績證明書、服務證明書、或學校成績證明書、須由服務處所最高主管人員、或學校校長、簽名蓋章、第十條、前條各件經審查合格後、方得參與考試、第十一條、考試事項如左、(一)初試、甲、檢查體格、體格不及格者、不得參與乙、丙二項考試、乙、普通科目、(一)國文、(二)本國史地、(三)留學國國語、(作文翻譯會話)丙、專門科目、專門科目視留學各學科而定、但最少須考試三科以上科目、(二)覆試、甲、留學國國語(作文翻譯會話)、乙、專門科目、專門科目由初試之專門科目中選考二種以上、第十二條、初試成績之計算、普通科目中之國文、及本國史地、應佔總分數百分之二十五、(未完)

專論

新中國建設方案（續）

「政治規範問題」

徵文中獎者 王振聲

第三篇 新遠東政治建設規範的順序及其方案

中國是遠東問題的核心。中國環境變更，遠東的情形也要隨之變更。遠東是以中日滿三國爲主角。因爲上面說過，在民族上，經濟上，三國有必然的聯合性。所以三國內的中國，中央政府產生和鞏固時代的建設時期，就必然的開始中日滿合流的第一步。對於遠東政治的建設，也分爲三個步驟，（一）中日滿合流，（二）遠東邦聯，（三）遠東聯邦。也按上篇的順序分爲三章，按次說明。

第一章 中日滿合流

中日滿三國，在地理上，係合成一片的。在經濟上，民族上，是必然合作的。在共同防共的目標上，是互相一致的。因爲三國間互相倚賴的深刻性，所以必用合流的方式，以發揮其共同力量。

合流的方案

一，設立三國間的聯合機關，以應合作的需要。

二，經濟財政互相輔助，訂立關稅同盟。

三，交通上資源上技術上。共同合作。

四，共同防共，設立防共聯合軍，統一指揮。

第二章 遠東邦聯

遠東地方，係以中日滿三國爲主角，但中日滿三國，不能包括遠東。所以在三國之外的外蒙西藏以及暹羅，都要請共加入合作。所以爲更加密切，及進一步擴大力量起見，必須上列等國聯合組織遠東邦聯。其設施方案綱領，開列如下。

遠東邦聯的方案

一，遠東邦聯包括中日滿及蒙藏暹羅等國，應在適當地方，設立邦聯政府。

二，以公同防共爲總目的。

三，經濟，財政，貨幣，交通，技術等項，互相合作。

四，組織關稅同盟。

第三章 遠東聯邦

白里安所提倡的歐洲聯邦，終以歐洲各國，情形渙散，未能實現。遠東各國情形，較歐洲簡單。但是遠東地位一面受北美聯邦的威脅，一面受蘇維埃聯邦的牽掣，同時沃大瓦會議强固大英帝國的集團，遠東邦聯，既處此四面包圍之中，唯有團結一致。組成遠東聯邦。以堅强東亞的力量。這是四面的壓迫力，造成的向心力，乃是合理化的團結。

遠東聯邦的方案

一，遠東聯邦，不能仿美德等國內的聯邦，祗能仿英國對於自治領的聯繫。經濟上關稅上貨幣上一元的合作。

二，遠東聯邦，以一國爲對外代表，其餘各國，於關係密切之國家，亦能仿加拿大對於美國之例，派遣外交代表。

三，聯邦政府對各分子國的拘束力，係以各分子國的代表，隨時議定，以拘束其各本國。不必訂立憲法。

四，各國對其本身組織，以本國人服務本國爲限制。聯邦政府之措施，不得與各分子國之憲法相牴觸。

以上爲新遠東政治建設的計劃，但此計劃的實施，必須先顧慮下列三條件。

一，必須中國中央政府成立後，始得實施。

二，設施時必須得各國人民總投票，或國會的批准，以覘民意。

三，遠東之聯合，邦聯，聯邦三時期，不能如建設中國的時期之啣接緊密，必須顧慮其他各國之態度如何，故不妨延長至相當時期，數年或至數十年，認爲有可能性時，始得實施。

根據上面三條件，方能夠實施遠東政治建設的方案。

結論

總括上述，我們決定新中國政治建設方案及新遠東政治建設方案，均係依據下面四個原則，第一，認定政治制度係有機體的，有不斷的演進性的，第二，認定政治制度，係有適應性的，不能忽視時間和空間的重要。第三，認爲以聯邦制爲最適宜，但是不必仿照固定三種之美國式的聯邦，故中國的聯邦制，是以德國式爲範，遠東的聯邦制，是以英國式自治領爲軌範，第四，始終以中日合作，及共同防共爲軸心。依據上面四個原則，才決定我們的方案，因之乃得到下列兩個結論。第一，我們所供獻的制度，不是生吞活剝而盲從的舶來制度，乃是根據當前的事實，以及現在和將來的環境而產生的。第二，我們所供獻的制度，不是炫奇門異，自作聰明的空文章，乃是先進國已經實驗有效，腳踏實地，穩穩當當，確實可以仿造的。

本來，建設新中國及遠東的政治制度問題，眞正是「茲事體大」。作者愚陋，本不敢貢獻蒭蕘，但是現時代，既拿他爲討論的中心，所以未敢落伍，略陳鄙見，希望當代賢豪，對本問題，再作深一層的研究，以備將來國家措施時，有所參考。這也是作者拋磚引玉的微忱，而引爲榮幸的地方。

一九三八，一一，二五。

（完）

國際新聞

英國擴充 太平洋海軍力量

澳政府因有保證不購置新艦

【中聯社香港訊】英國當局，鑒於太平洋之風雲，已呈極度緊張之象，而大西洋之巨浪，亦有隨時掀起之可能，故閱興協定之墨瀋未乾，即亟亟于軍備之擴充，前據著名海軍家預測，英當局將增設一艦隊，防守太平洋，香港及星加坡之海軍力量，亦將大爲擴充，據本社記者特訊，頃又得官方消息，加以證實，蓋前日澳大利聯邦政府參議院，在金巴拉開會時，澳國防部長斯特列宣佈，謂

英國政府 決定新建一太平洋艦隊，包有威爾遜式樣之巨型艦兩艘，駐防星加坡，據斯氏稱，英政府經向澳政府保證此項新艦，對澳海岸之防禦實力充足，當時會中各議員，聞此語時，鼓掌歡呼，斯氏又謂在此等情形之下，澳政府現不進行與英政府承購主力艦一艘或兩艘，吾人之作此決定，蓋由於英國給予吾人以保證，因倫敦方面，對於澳海軍部增購主力艦事發生研究，故有此保證之舉云，斯氏又謂，前預定之

購置新艦 及維持款項，將用於其他防禦方面云，查聯邦國會前經決定通過一九三九年至一九四一年間之擴軍預算數六千萬鎊，此數之總成，全澳洲之每一男子婦人或兒童，均須各負担十鎊，其中用於海軍方面者，計二千萬鎊之多，足供在雪梨之開加杜船塢，建用兩巨型興減艦，及高度速率之魚雷艇十二艘，至用於陸軍方面之數項達二千萬鎊之多，爲承平時代未嘗見之鉅額，現在澳軍額有三萬五千人，此數應行增倍，又增加軍費中有一千六百五十萬鎊，撥作

擴充空軍 之用，擴充現行空軍力達十八隊共有最新式機二百一十二架，海空軍之根據地，將建在巴布亞（即新基尼）首會之摩拉斯拜港，於此頗值得注意者，則由該港飛至新德屬統轄地，需時不及半句鐘，與日本在南洋間之島屬間之距離，亦甚接近，在雪梨建一第二星加坡軍港之計劃，業已擬就，與英海軍採取相當合作者，鷹港若告完成，足供任何最宏大之艦停泊，而爲星洲軍港之補充軍港，最後預定約五千鎊用於軍器製造廠，此爲英帝國屬地間，各別

製造軍器 計劃之一部也，澳洲軍器廠之出品，英國各要塞及香港與星加坡之駐軍，亦將採用，澳洲目前財政狀況，至爲健全，三年擴充軍備預算數六千萬鎊中，祇須發行一千萬鎊公債，此項國防公債條例，決將提出國會通過，此項公債之未特定部分，將在倫敦市場推銷，其餘則由澳分發云云，

義外長 赴匈訪問

【同盟社羅馬十八日電】意國外長齊亞諾氏，應匈牙利攝政霍爾第提督之招請，於十八日由羅馬出發，駐意匈牙利公使烏利諾拉尼博士，亦同赴布他佩斯脫，預定抵布以後，將商談兩國間一般之國交調整問題，交換意見，此爲國界協定成立以後，匈牙利國漸向德意兩國接近之態度，已有明確之證，故齊亞諾氏之赴布他佩斯脫訪問，頗引人注目也。

滿洲國訂明年一月 在新京開移民協議會

拓務省及關東軍移民會社均出席

【同盟社新京電】明年度之滿洲移民計劃，已有集團移民一萬三千人，青年移民三萬人之決定，現欲求移民之圓滑順調起見，明春一月，在新京有拓務省，關東軍滿洲移民會社，及其他關係官民多數出席，開大移民計劃協議會，就滿洲國之實情，對於移民計劃，種種協議，以期與當局發議云、

「加爾波尼亞市」成立 義首相參加開市典禮

對民衆說明成立市之理由

【同盟社十八日羅馬電】墨索利尼首相，乘巡洋艦波爾薩路號，於十八日午後二時，到達薩爾希尼亞島之加尼亞尼港，立即改乘汽車至新式之加爾波尼亞市，參與開市式之典禮，在該會席上由墨索利尼首相，向數千市民，說明加爾波尼亞市成立之歷史，即係本源於以前之々聯盟的經濟制裁，「現在人口雖止一萬二千，在最近之將來，必可到達加倍之數目也」云云，並稱讚薩爾希尼亞島之住民，能於自給自足之經濟體制下，將未開之資源，使之衝發成功，能在意大利歷史上，發揚重大之光輝，又云十八日在阿比西尼亞戰爭之當時，所有意大利之國民，均能一致將結婚指環獻納以充軍用，至今令人念及，誠當以本日爲紀念日，以此後之，予確信意大利國民之精神心意堅，以後若再加以訓練，無論何種之犧牲，必能達到而無疑，最後復實行墾殖坑工夫技師等，能爲努力之貢獻，既而經由墨索利尼首相對於全山之工夫，等名各分配以意幣一百利拉之賞金，其後始乘汽車，返回加尼亞尼港，仍乘波爾薩路號歸還云、

波捷邦交又惡化

波對烏克蘭問題向捷提抗議

【同盟社華沙十八日電】縈繞波蘭捷克間之烏克蘭問題，波捷兩國之反目空氣，最近極形濃厚，十六日波蘭政府對捷克政府之反波政策，提出抗議，十八日波蘭政府更有如次之聲明，對捷警告，捷克斯拉夫，爲欲犧牲蘇聯、波蘭、羅馬尼亞、匈牙利、北斯拉夫々等，而造成建立烏克蘭運動爲中心，現在捷克方面，若不改變其行動，則波蘭之輿論，對於捷克之將來，殊不抱樂觀云、

法屬安南當局 下令禁運軍用品

但最近有救傷車運入

【中聯滬社香港特訊】法屬安南當局，日前有禁止軍需貨物由海防運輸入內地之禁令，一時華南交通，頗感不便，法政府將該項規則暫行修改，前定規則亦略有改變，關於上述消息，香港法領事已接得電訊，據對記者表示，今後由海防運輸貨物除軍用品外，其餘一切皆能運輸，查最近在海防已有一部份救傷車，業已運入，惟廣州灣方面，關於凡屬汽車用品，尙不能運通云、

葡萄牙政府 在澳門建築飛機場

完工後派陸上飛機一隊駐防

【中聯滬社澳門特訊】澳門當局爲應環境需要，除對防務方面盡量擴充外，一面並奉到葡政府命令，決定在本澳鐵燈局附近曠地，建築大規模陸上飛機場，因現在本澳空軍，完全是艦上水機，力量有限，萬一環境需要之時，未足以資應付，其建築經費及計劃等項，均經葡政府核准，聞已與香港惠保公司簽定工程合約，定於本月杪開始興工建築，一俟完竣後，將由葡政府調派最新式陸上飛機一隊來澳駐防云、

空特爾機 駕駛員返德

【同盟社馬尼剌十八日電】於本月六日在馬尼剌海濱墜落之空特爾機，亦落德國訪日海中起出，但已毀壞無用，其機身隨從拔撈之機長興凱及各乘組員，已於昨日午前九時，同乘德輪霞降斯脫號，返歸本國云、

各地新聞

江蘇省

鎮江

〔大民會籌設大民小學〕【中聯社鎮江訊】鎮江大民會聯合支部，成立以來，對推行民德主義，發揚固有道德，以致加入該會爲會員日漸衆多，胡支部長以近來會務紛繁，青雲門陸桐原址，不敷應用，爰有遷移之說，茲悉該支部已擇定正東路通俗教育館內，將於最短期內，即行遷移，俟遷移後，並籌設大民小學一所，附設會內，以推行義教，救濟失學兒童云、

〔縣署改正人民思想 更易馬路公園名稱〕【中聯社鎮江通訊】丹徒縣公署，以街巷命名，本有定義，或因勝蹟，或出名人，或由聚族而居，因始得名，或因肇故所在，因事而稱，命名顧非無因也，查本邑西城外，天主街命名，殊欠允當，天主爲西歐之宗教，不應適用於東亞，且以宗教命爲街名，亦近褻瀆，似亟應予更正，正人民更生之際，造之時，況現値我國家再此非常時日，久宜留有紀念，而天主街業經燬夷，重新建設，亦屬復興，故縣署特將天主街改爲復興街，永留紀念，以示不忘，同時，並將伯先路，改爲更甡路，伯先公園改爲鎮江公園，頃已佈告通衢，不得再循舊稱云、

即可實行施賑，並聞各商經募捐數，成績頗佳，足見商董仕之熱力勸募，邑人士之熱心賓助，以惠及饑寒也、

常熟

〔營業稅於十七日開徵〕本邑營業稅局，自省任蔣廷燮爲局長，蔣氏奉委後，即來常覓定南趙弄六號爲局址，着手組織，經月餘來積極規劃，業已全部就緒，定於十七日啓徵，遵照暫行章程所載，在商號未盡復業以前，暫以販運之貨物價值爲計算標準，故凡本省境內各貨販運，不論土貨洋貨，及運商國貨，均應依照章則之規定繳納營業稅，其稅率分爲應用品，製造品，原料品，消耗品，及奢侈品五類，依市價徵收省縣附稅各百分之二，至百分之五營業稅，並於各鄉區擇要酌設稽徵查驗所，派員切實徵收，各商民毋得偷漏隱匿，以干處罰，該區局昨已與縣署會銜佈告大衆週知矣、

如皋

〔縣署建設科修理公路〕縣署建設科，日來鑒於交通方面之工作，頗爲緊張，前由陳科長指派甫科員及李技術員等，督修之蒲發公路，已排行以來，殊爲努力，聞已達數百公尺，最短者亦有七八十公尺，成績之進展，至爲驚人云、

揚州

〔來源不暢米價飛漲〕揚州今歲秋收，除毗連高郵縣境之北鄉，因湖水泛濫，農田多被淹沒外，其餘各鄉均幸告豐稔，故秋場後最高米價，均未逾出八元大關，每石上等熟米，常盤旋在七元五六角左右，最近期中，因來源稀少，市價突漲，上白熟米，每石突漲一元餘，約在九元二三角，中次之米，亦需八元左右云、

無錫

〔救火會短期內可成立〕本邑救火聯合會籌備恢復事宜，業經該會常務趙子新等，召集各段代表舉行聯席會議，僉以時値冬令，天時乾燥，難免引起火災，亟宜從事消防，記者昨據該會負責人談，此次會議，對於進行恢復辦法，業經決定原則，一俟呈請大民會縣支部派員指導，並呈縣公署備案外，短期內即可成立，藉於消防工作，得以順利維護、

〔縣署辦理公娼登記〕本年十二月一日，縣公署召開第六次縣政會議，曾將無錫班班長交議之開辦花捐，杜絕私娼案，議決通過，由縣令行警察局，從行籌備，詳情曾誌本報，茲悉該局長已遵照省會成例，辦理公娼登記，除擬具規則，呈候核准公佈外，並佈告各妓院，於十二月十二日起，至二十二日止，赴局登記云、

武進

〔市公所催辦窮民表冊〕本月六日，多販委員會與各商業聯席會議，接席散會再次，並決定俸十日內，調查無告窮民人數，及募捐數目，同時呈報市公所，以憑統籌救濟辦法，屆指時期，縣屆旬日，市公所昨發出通知，催各商會實際調查窮民表冊，經募冬賑捐數，剋日具報，毋延，以憑集數開會籌商、

上海市

〔「袖珍式」夜總會勃興〕自八一三滬戰發生後，兩租界在砲火聲中，實施戒嚴，一般人以爲上海之夜生活，必將大受打擊至於不能恢復，豈知事過境遷，歡娛依舊，各舞場中靡靡樂聲悠揚，買醉銷魂者，仍不知凡幾且因戰事之結果，已產生一種新興樂場所命名之爲「袖珍式夜總會」，所謂袖珍式夜總會者，其大小僅可容百人左右，雖有舞池而絕少迴旋之餘地，音樂亦有一人奏琴，一與一人擊鼓，惟一般外僑成羣之若鶩，因身處其中，彼此可更親暱，且較舊式較大之夜總會，更可脫略不拘也，場中雖無舞女，惟孤單之客，亦可與酒吧間後之侍女，同起作婆娑之舞，以慰寂寞，此等袖珍式夜總會，所以風起雲湧，亦正因其無需大資本經營，而開支既省，故各爭奇炫勝藉以吸引主顧云（地）

浙江省

杭州

〔市府禁砍伐西湖樹木〕西湖三潭印月，爲幽秀名勝區，布置精雅，樹木蔥鬱，遊侶涉足其間，頗得娛目暢懷，杭市府社會局，以最近期內，時有一般莠民，在該區域中，竊伐樹木，或充燃料，或待價出售，殊屬不法，除飭稽查員隨時查察外，並令市公安局，轉飭各該分局，嚴密查覺拘獲，定予究辦、

〔縣知事登記已有四人〕縣政爲地方行政之始基，縣知事爲推行縣政之長官，際此百廢待舉，尤應慎選賢能，藉圖治理，浙民廳前奉令舉辦縣知事登記，自布告開始登記後，申請登記者，僅有陳慶雯，丁邦達，鄧力更，王倫鉦等四人、

〔南區警察署嚴禁吃講茶〕南區警察署署長任濂，近據密報，轄境內各茶肆，時有一般莠民，暨地痞等，常假吃講茶，致善良民衆，常有被其危害情事，値茲冬防期內，地方警察官吏，有維護保衛市民，除暴安良之職責，對吃講茶一層，非加嚴予取締，不足以靖閭閻，而安善良，昨特出示備單布告，發貼轄境內各大小茶肆，一體知照，嗣後若有再敢故違，立予拘辦不貸，又該署近屢接獲由郵寄遞之具名函件，除一般挾嫌告密者外，且復有極離奇怪誕之詞，任署長並已遵奉局令，對不具眞實姓名暨有確實地址可考查者，概不置理，如查有故意胡鬧，並須將各投函人究辦，以儆不法云、

杭縣

〔縣署積極恢復社教機關〕杭縣公署以事變後，所有縣辦中心小學八所，民教館四所，社教館二所，圖書館一所，均已摧毀殆盡，最近雖無財力舉辦，然爲兒童教育計，爲國家人才計，不能不規劃興復，茲擬於二十七年度第二學期起，逐步進行，縣屬六區除上四區一時無法着手外，其塘棲西鎮瓶調臨平喬欽履五區，每區先辦縣立小學一所，民教館附設小學校內，至社教圖書各館，亦在計劃中、

嘉興

〔當局着手興修環城馬路〕【中聯滬社嘉興電】本邑環城馬路，繞城一匝，里程頗長，路面寬闊平坦，車輛絡繹不絕，交通殊稱便利，自事變以來，因管理無人，致有多處路面損壞，交通頗形阻礙，沈知事爲建設地方，恢復交通起見，乃特令飭公警工務科迅即飭工修復，以維路政，經該股主任沈百川勘察一週後，即於前日起派雇工役，開始修築，第一步驟，擬先從東門各段，將來再行按步推進，聞預計本年內，東門一帶損壞路面，或可完全竣工云、

安徽省

蚌埠

〔大民會籌設懷滁兩縣支部〕【中聯蚌社訊】安徽大民會聯合支部，以皖省各縣地方日趨安定，人民亦相率返里，行政機關已次第產生，該會亦應相機設立，而各該縣之大民會有聯懷遠滁縣等二縣縣公署已成立，尤以該會之宗旨，以提倡民德精神爲基礎，爲謀社會人士深切瞭民德主義，中日提攜，以求東亞民族永久和平起見，特於懷遠滁縣等二縣，設立大民會支部，聞於十五日除由聯合支部投印外，並繪製各種標語一併受予該二支部云、

河北省

北京

〔郵政總局開始收發賀片〕【北京通訊】韶光容易，新年又近，北京郵政總局定本月十五日起，開始收發賀年信片云、

〔雪花飛一日積有二三寸〕【北京通訊】京市於本年入秋之際，由雨量缺乏，迨立冬以來，亦未降雪，以致天乾物燥，詎自今晨三時許起，天空彤雲密佈，少頃雪花飄飄，凌空而降，其勢甚緊，至五時許漸見和緩，全市房脊樹木街市樓頭，除已溶化者外，積雪二三寸，一片皓白，幾成下琢入地，惟因入尚未臻極寒，故街巷道路多漸溶化，雪降至午尚未停止，宇宙間氣候爲之潤澤不少，實豐年之兆云、

唐山

〔青訓學員至京津見習〕【唐山通訊】新民青訓所成立以來，已將屆畢業之期，定於十六日午前乘五〇九次車赴京參觀中央指導部，臨時政府，次日（十七）參觀北海及三大殿，故宮，萬壽山，十八日午前一時北京參觀天津，參觀省公署，市公署，十九日即返唐云、

〔用救濟袋法募得大批賑款〕本市社會局辦理冬賑，已開始進行，施濟袋之募捐，乃爲賑款來源之一部，總其全數，所得約有三萬餘元，自上週開始徵收以來，一方由於各自治區分所代徵，一方向本市各學校學生，各住戶徵募，迄十日止，陸續由代徵機關的社會局繳存，此次徵募之規定，每袋由一角起碼，多多益善，該局爲使貧民早日獲得救濟，特召集各機關及各慈善團體代表，開始拆封工作，地點在該局局長室之外間，目下已在積極拆封，均派員參加，惟因袋數過多，故尙未拆畢，聞救濟之推行步驟，第一步整理捐款，整理畢統計共得若干，然後規定救濟之方針，以賑濟，聞擬調查九城貧民施粥飯辦法不日即可揭曉云、

遺失聲明 敝人在建康路郵政儲金局所存儲金簿號碼二九〇六號今因遺失作廢外另刻新章特此登報聲明 小芝啓 B300

高存孝啓事 查建康路三號之房地係先祖遺傳公產母之遺產契據在繼祖手但本人應享共有權該產倘有轉移租賃典押情事概不得本人同意效力特此聲明 B298

張居敬啓事 茲有地產坐落上海路基地姑嶺路廿一號房屋產業登記聲請文件收據四字三三七號及三三八兩號收據已遺失除呈報南京市政公署及產登記處將該收據三三七八號兩紙作廢特此登報 B289

大同照相 特備自動轉鏡專攝機關集會 藝術精美材料高貴 設備完全定價低廉 地址中山路一六八號華僑路口 A53

大中華喜幛局 喜壽禮幛 金字奉送 銀盾堂彩 請比較 敬認明招牌 庶不致誤 地址夫子廟貢院西街四十四號大人隔壁 A92

新康喜幛局 喜壽禮幛 絲織錦緞 精製軟匾 金字奉送 高尚湘繡 對聯挽幛 歡迎顧客定價低廉 珠江路北門橋口 A94

上海錦記 鴻翔服裝公司 滬上時來專門技師女時裝大衣西裝女子時裝獨出心裁 敝公司今開業伊始謹將定價特別低廉 地址夫子廟貢院西街五號門牌 A89

郵票 現金收買中外舊郵票 南京昇平橋昇平巷二號 姚筱圃啓 A80

倚紅閣妓院 夫子廟姚家巷七號遠東公寓 本院爲繁興市面起見派員將蘇揚選聘名妓經檢驗合格進準營業以來已蒙各界諸君惠顧如蒙惠顧誠歡迎 A2

維揚鶴鳴樓酒菜館 對於營業時間特別提早清晨七時晚至十時以內部整理清潔衛生早備龍井細茶白湯麵鎮江湯包蟹黃包餃水晶餚肉雞汁乾絲中西大菜小吃一應俱全 本土人啓白 A77

小廣告

清眞金陵春菜館 早有名菜細點小籠包餃 維新筵席經濟客飯隨意小酌如蒙賜顧 座位清潔衛生和菜價目克己竭誠歡迎 姑蘇女子招待 夫子廟貢院街 A64

永和喜幛局 喜壽禮幛 銀盾軟匾 金字奉送 敬請比較 認明招牌 庶不致誤 地址夫子廟貢院西街二〇（飛龍閣隔壁）

三新池浴堂 內部備有爐火汽油燈 營業時間至下午十時爲止 地址中華路三山街口 A96

滙曜呢絨洋服店 自運大批呢絨聘用高尙技師專做男女中西服式樣新穎 定價特別從廉 地址太平路一五一號 總店哈囉洋服店一九七號 A101

好萊塢菜社 本社開設有年遐邇馳名茲備有北京涮羊肉爆羊肉糟溜魚片拔絲甜菜 夫子廟貢院東街

北商百貨西藥資店 本店經銷上海重松洋行及南京車站松大藥房森永糖果罐頭資生堂肥皂化裝用品大學眼藥等 總批發處南京貢院西街 A74

公共拍賣行 出售木器銀器傢私承接委託代客買賣 新式家具歡迎賜顧 地址十四號 A29

江蘇飯店 維新筵席經濟客飯洋澄大蟹隨意小酌如蒙賜顧 各色細點價目克己竭誠歡迎 姜鳳娟 朱鳳貞 王秀珍 夫子廟貢院街 A43

上海唐全記營造廠 本廠茲因事變以來承包建築工程價格低廉 A2

募集 男女十七八才小學校以上畢業者數名 入要履歷書攜帶本人來談 日華寫眞通信社 電話一五八五番 A83

京市新聞

市振務委員會 開第二十屆常會

市署振務委員會、於十八日上午九時、在該署會議廳、召開第三十次常務會議、出席人、黃襞、王承典、趙公瑾、衞錫良、楊九鳴、（潘俊齋代）孫叔榮、鄧鴻鑄、趙威叔、（白士藝代）等、主席黃襞、紀錄蔡正環、開會如儀後、（一）主席報告、略謂、今日本會開第三十次常會、查有督辦交下議案一件、楊教育局長提案二件、王社會局長提案三件、衞衞生局長提案一件、茲分別提出討論、（二）討論事項、（督辦交議）據燕子磯區高區長、呈請派員復查本區貧農、被焚房屋無力恢復者、准予撥發振款、以資救濟案、議決、交社會局會同工務局共同研究、擬具救濟辦法、提出下次會議討論、（楊教育局長提議）（一）查本會第二十八次常會、第一項、關於優遇七十以上之寒畯一案、經議決、由本署派員調查屬實後、每人每月發米五斗、銀二元、紀錄在卷、茲查有鄒榮申、賈華庭二人、確係年老貧儒、可否援例救濟、應請公決、議決、併案辦理、（二）又查有彭士榮、楊豐博二人、亦係年高寒儒、可否援例救濟、提請公決、議決、併案辦理、（王社會局長提議）（一）查興中門街、現徑劃爲軍事區、被拆房屋災民、共十八戶、大小七十一人、經已派員查明、並召集代表杜廣照等、來局詢問確實、惟該災民等、困苦不堪、其臨時救濟辦法、可否援照第五區下關拆屋例辦理之處、請公決、議決、准援下關拆屋例辦理、（二）查邇來江北一帶貧民陸續來京就食、但本屆粥廠議決停辦、當此冬防時期、此種貧民逗留京市、實非所宜、經將情形面陳督辦、當蒙示以遣散辦法、按照大口各給二元、小口各給一元、以資救濟、本席惟恐此輩貧民有利可圖、以致來京者日漸增多、應否加以限制、提請公決、議決、請社會局會同第五區公所、派員先行勸令回籍、如有特殊情形、不能返家者、俟呈報社會局審查後、造具名冊、提請本會發給遣散費遣散、（三）茲據本局職員田正方報稱、業經會同財政局職員施叔賢、前往豐富路張玉記舊貨店調查、據該店主聲稱、現存棉衣褲一千二百套、因內有五百套半新棉褲、價格比前次增高一角、每套約當一元四角、本會是否購買、提請公決、議決、如數照購、（衞衞生局長提議）查本局派員調查各良民收容所衞生設備一案、茲據該員回局報稱、各收容所廁所未設備者有三所、宜修理者三所、宜清除者三所、除飭清潔除清除垃圾外、共無廁所設備、應加修理者、本會是否撥款修築、提請公決、議決、請衞生局會同社會局派員前往各收容所調查、估計修理廁所、及挖掘糞坑、共計需款若干、開單具報後、由本會撥款修築云、（謹）

綏靖軍官學校 任校長勗勉學員

綏靖部、爲造就綏靖幹部人才、特設立綏靖軍官學校、訓練現任之軍官、自正式上課以來、將近旬餘、經黃教育長、及鄉教務主任苦心擘劃、校內一切設備、已臻完善、學生成績、尙稱優良、茲悉、該校校長任援道氏、近對各學生發表訓話、大意謂、本校開學僅有兩旬、本人第一次與各位學員談話、諸位是未來的軍官、希努力向學、將來綏靖地方的責任、完全負在諸位學員之肩上、這是最要注意的事項云、勗勉有加、各生俱爲感動、其一切詳情、容再探明續誌、（生）

警廳每晚加派 機車隊巡邏全市

南京市警察廳、前以時屆冬令、一般不肖之徒、將聚衆刼竊、在此浩刼之後、冬防更爲重要、乃於日前、會同軍憲各方、商討冬季治安問題、茲據警廳息、關於本市冬防、除增派夜間巡邏警外、並於每晚、由機車隊巡邏全市、軍憲方面、亦會同巡查、防務頗爲鞏固、冬季治安、可告無虞云、

京郊計劃設所

【又訊】南京市警察廳、以本市城郊附近、如八卦洲、燕子磯、孝陵衞等區、人口日漸增多、而市亦轉繁盛、自須增設分駐所之必要、昨特令飭各該管警察局、從速設置分駐所、以資維持地方治安云、

增設四分駐所

【中聯社】本市警察廳、以城外各地、警力不敷支配、爲鞏固治安起見、已於城外近郊、笆斗山、堯化門、八卦洲、七里洲等四處、各設一警察分駐所、笆斗山堯化門二所、各駐警士三班、每班警士十人、警長一人、八卦洲原有之派出所、前經撤退、現乃派警五班、前往駐守、七里洲亦駐警四班、以上四分駐所、并擬置機器脚踏車以便巡視、胡笆斗山等四處之分駐所、不日即可成立云、

警廳更調局長

【又訊】京市警察廳、日前發表、委任董友賢爲第一局局長、薄昌洵爲第二局局長、趙賢爲第三局局長、聞新任之三局局長、不日即可到差視事云、

每日氣候報告

——昨日夜間——
雨，一時雪稜稜，風向西南（即東北風），五六米。
× × ×
——今日——
雨後，曇，風向西南，（即東北風），四，五米。

二屆寒畯徵文 明年元月初旬攷試

市署爲優遇市內老弱寒畯、曾於本月起、舉辦寒畯徵文、第一期各錄取寒儒、刻正分別監發錄取獎金、昨市署主辦人語記者、關於第二期寒畯徵文事宜、刻正商洽中、擬于明年元月內擇一星期日、舉行徵文考試、倘一月八日適爲星期、則即于是日舉行、至第二期錄取人數、擬照既定預算辦理、高督辦茲擬於第二期應徵人數衆多時、擬晉予救濟、酌增錄取名額若干云、（乙）

各校成績展覽結束 大西氏多讚許之詞

本京市立各中小學成績展覽會、業已舉行完畢、市教育局督學徐震、曾分往各中小學視察、並將各校成績之優劣點、一一詳爲記載、現正撰述報告、聞各校之成績、大致均屬優良、特務機關長大西、亦有批評、送交教育局查核、內容頗多讚許之詞云、（謹）

教員養成所 將舉行初試

教育部、爲培植小學師資、特舉辦臨時教員養成所、分令上海南京杭州三地教育局、先送符合師資男女學員各學、舉行初試、經初試合格後、再保送教部入所受訓云、（乙）

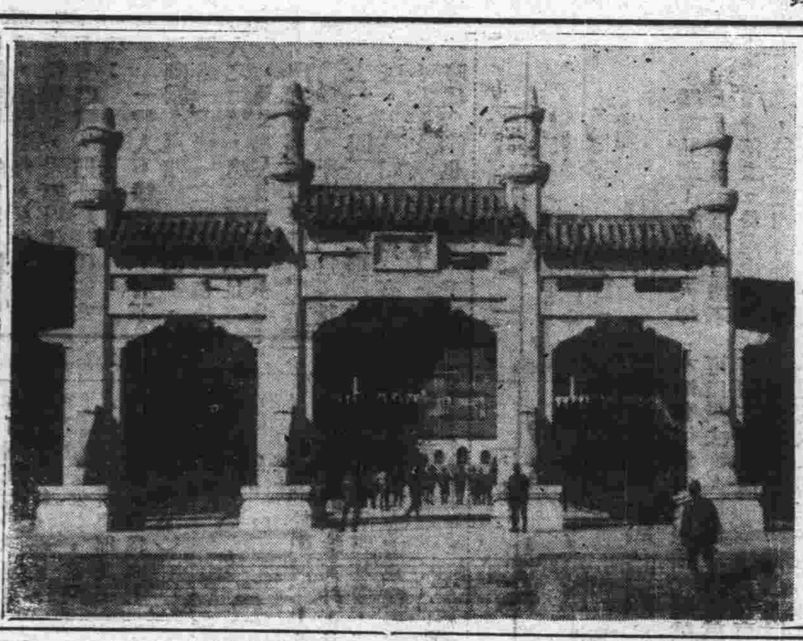

曾費巨款建築之孫文墓、爲本市風景之一、現市署設立園林管理所辦事處、管理此建築。

八十名、以便入所訓練、詳情迭誌本報、茲悉、本市應試各男女學員、向市教育局報名者、計本科五十餘名、特科六十餘名、刻正由該局詳細審查中、各應試學員、一俟該局審查所有證件與部頒規定符合後、即定本月二十五日、假大香爐市立第一中

金陵兵工廠籌備復工 應召工友待遇優厚

本市中華門外前金陵兵工廠、在去歲事變時、即已遷走、所遺工友甚多、失業經年、生計無出、至堪惻憫、據聞特務機關、爲謀救濟此輩工友食起見、現正從事積極復工、并托市政公署社會局、代爲登記、凡曾在前金陵兵工廠服務之工友、可於即日起、前往該局報名、一經錄用、待遇頗予優厚云、（謹）

市民請領旅行證 須經該管保甲長證明後轉發

本市保甲命令之第一二兩道命令、已分別發布、詳情曾誌本報、茲悉其第三道命令、已經擬就、將於本日內發布各區公所遵照實施、爰探誌其全文如下、爲令遵事、案查本市保甲命令第一二兩道命令、業經先後頒布訓令、飭遵在案、茲將第三道命令頒佈如次、自本日（二十一日）起、本市居民有請領旅行證者、必須經該管保甲長簽名蓋章、證明屬實、由區坊公所遞轉請發、以前但憑舖保之例、即日取銷、各區坊保甲長、亦應隨到隨轉、勿稍刁難、以顧公益、右仰該區長遵照、於舉行命令週之第三日、（二十日）轉飭所屬各坊長、依次遞傳各保甲戶長一體知悉、並限於十小時內、布達完成、切切此令、（儀）

抽查各區保甲

【又訊】昨爲本市保甲命令週之第二日、市署社會局、特派督察專員、蔡宗熙、鄧耀蓀三氏、分赴一二三四五各區、視察各該區於奉到命令後、是否認眞從事、並抽查各坊保甲戶長傳遞命令情形、及遵照實施狀況、以便核定成績云、（謹）

複習保甲懇談

【又訊】本市各區舉行之保甲懇談週、業經分別辦竣、惟甲與戶長間、據市署專員蔡、鄧二氏、會將督察各區保甲經過情形、會報督辦、關於保長間會舉行懇談工作、除坊與保長間曾舉行外、其甲與戶長間、多未舉行、茲悉、高督辦爲使甲與戶長間、深明懇談意義起見、昨特訓令社會局、轉飭各區公所、令於下週起、再行複習保甲懇談事宜、并飭嚴格執行、藉收懇談效率云、（乙）

貧民救濟調查

【又訊】本市貧民救濟調查工作、向由各區負責調查彙報市署、茲悉市署近以各區保甲、編製完成、爲求工作精確計、此後貧民救濟調查工作、改由各坊長、將表分發保甲長實地調查、俟調查完竣後、再呈坊公所、轉區彙報市署、派員複查監放云、（乙）

實部籌五百萬元 在京設立魚市場

實業部、以江浙皖三省、爲魚產最豐之區、每年收入爲數頗爲可觀、爲統制河海漁產、乃於實部成立之後、即籌備復興滬魚市場、業已營業、茲以本京爲三省之中心、魚商雲集之區、爲發展漁業、增加國庫收入起見、乃決定籌資五百萬元、在京設立魚市場、並於昨日、由該部漁牧司張司長、會同軍特務部澤田芳氏、市商會蔡君等、赴下關江邊察勘場址、一俟呈准當局、即行籌備進行云、

警光隊定期與 綏靖足球隊比賽

內政部警官學校、爲促進體育運動起見、特組織警光體育會、聞該會已推定毛信良爲領隊、閻文蔭爲正隊長、孫維賢爲副隊長、按該隊曾由新中國體育協會之介紹、於上星期、與綏靖部足球隊、作友誼賽、因場地尙未擇定、故未能舉行、聞該項比賽、已延至本星期舉行、據該隊主事者云、此次決參加維新盃競賽、並定下星期初、開始練習、爲切磋球藝藉資觀摩、尤歡迎本京各球隊、函約比賽云、

中華門外 糧米集中地調查

【本報專訪】糧米之製成白米、須經礱坊與米礱、礱坊之工作、係將稻穀去殼、而成糙米、現在本京業此者、多爲礱米廠兼營、專業者甚少、將糙米礱成白米、本市業此者、有三十餘家、廠址類多集中於中華門外、礱米機、均係一斗至二斗之礱、每日每廠出米約四五十担、以現在各廠而論、每日可出白米二千担左右、茲將本京各礱米廠、分列於后、設於燕翅口者、計有永豐、厚豐、仁和泰、振泰等四家、設於雨花路者、計有大元、潤餘、華豐、生源、大成、聚興祥等六家、設於上碼頭者、計有萬豐、公盛、和成、仁和、天盛、永餘等六家、設於西街者、計有美豐、隆和、甯通、等三家、中華門有慶成一家、至於供給礱米廠原料之糧食行、設於中華門外上碼頭者、計有潘仁和、潘蚨和、慶成、慶豐、蕊祥興、兆昌、陳湧鑫、吳裕隆、泰隆等、設於燕翅口者、計有隆和、永豐等、設於雨花路者、計有仁昌、永和、大興、周聚成等、設於掃帚巷者計有大昌、王乾盛、大成、金厚豐等、共餘西街有徐瑞綸、小市口之徐震泰等、而糧食儲存之堆棧、則僅有潘仁記、潘和記、慶成號、興業等四家而已、比年以來、災荒頻仍、糧食價格、日趨騰貴、以致不時發生糧食恐慌、一般貧民、尤感困苦、惟食糧爲社會一日不可或缺者、况本京原非糧食生產之區、所有各項食糧、全賴外埠供給、若一旦來源發生障礙、則立即影響全市治安、是以儲備問積、實爲目下急切之圖、而京市之儲備米倉、現存者、僅有私立義倉、及廣豐備倉二處、但迄今尙無絲毫儲備、爲此深冀當局、對於本市儲糧組織、能切實予以提倡及整理、俾作萬一之需、則民食前途、可以無虞矣、（明）

大民會擴大徵求會員 訂九項獎勵辦法

大民會南京聯合支部、爲發展會務起見、舉行擴大徵求會員、並製定獎勵辦法九項、茲將其概要錄下、（一）凡本會會員、介紹會員數額符下列之規定者、得有領獎權利、（二）介紹會員應備之志願書、登記表、相片等一切手續、應填寫完備、於下月二十五日五時以前、送繳本部、方爲有效、逾期送者、概不計分、（三）成績比例、以分數計算、介紹基本會員一人、作二分、介紹普通會員一人、作一分計算、（四）凡介紹會員最多數者、由本部贈與一等銀盃一座、（五）凡介紹會員次多數者、由本部贈與二等銀盃一座、（六）凡介紹會員再次多數者、由本部贈與三等銀盃一座、（七）凡介紹會員滿二十分以上者、由本部設宴誌慶、（八）凡介紹會員滿十分者、贈與部長親書對聯一付、（九）所有獎品、俟擴大運動結束後、由本部並定請由政府或上級機關長官、當衆頒發、（十）本辦法有効期間、自公佈之日施行、至二十八年一月二十五日止、（旺）

【又訊】大民會南京聯合支部、特函請熱心會務、擅長演講之會員、担任演講隊、並定於本月二十一日上午十時、在該部舉行演講員談話會、以資說明演講要旨、並討論進行方法、屆時務希各隊員、準臨參加云、

衞生局舉辦 年終大掃除

本市衞生局、以本月終、適爲二十七年年終之期、爲使全市街道、作一整個清潔工作、特定於本月內、將舉行一大規模之年終大掃除、所有一切工作步驟、刻正嚴密計劃中、聞將仍由市清潔隊、分區負責掃除工作、同時局內職員、亦將參加負監督領導工作之責云、（乙）

瑣聞一束

發給醫師執照

市署衞生局醫務會、以全市醫師申請登記、實屬不少、茲悉業經當局審查合格、計中醫有一百四十餘名、西醫有五十餘名、業於本月十八日、已發給各該醫師開業執照、

收音機分置各公共機關

南京特務機關、爲使本市各公務員、共聆廣播音曲、日前會收到廣播電台、交來收音機四十四架、分配各公共機關、計各區公所九架、各中小學二十八架、警察廳一架、各警察局隊所八架、市署一架、高督辦公館一架、禁烟局一架、聞上列各規定裝置處所、日內即由社會局、會同特務機關、分別裝置云、（乙）

登記處訂明春辦車輛總檢查

【中聯社】本市車輛登記處、以市內車輛、自經事變以來、漫無統治、雖屢經市政當局、先後調查登記、而不合格之車輛、爲數尙多、該登記處、爲慎重計、乃定於明春二三月間、舉行本市各種車輛總檢查、除汽車外、其餘各項車輛、於檢查合格後、一律換發磁牌云、

開會討論章則

市政當局、訂定保護森林法則簡章、已詳前報、聞護林委員會、定於今日（二十）開會討論此項章則、經各機關核定議決、即可實施云、

嚴查無燈車輛

京市警察廳以本市各種汽車、對於指揮燈之設置、諸多缺乏、致使崗警指揮不便、肇禍時聞、茲爲整頓交通起見、昨特令飭所屬、對於汽車指揮燈、從嚴檢查、並限期設置、以免肇禍云、

函謝助賑又訊

本京市政公署、日來辦理冬賑事業、頗爲積極、日前曾奉行政院院長命、准提議捐廉、以資補助、後復蒙行政院長撥給賑款、以便散放、至昨報載梁院長捐廉助賑、而高冠吾函謝一事、聞與事實稍有出入、特爲補誌、俾悉詳情云、

南京廣播電台播音節目

（十二月二十日）（星期二）
XOJC （周率660）

◇——上午——◇（日本時間）

一一、五九——〇、〇〇	時報	（北京語）（日本語）

◇——下午——◇

〇、〇〇——〇、四〇	唱片	（西洋音樂）（中國音樂）
〇、四〇——一、〇〇	報告新聞	（北京語）（日本語）
	豫告節目	（北京語）（日本語）
一、〇〇——六、三〇	休息	
六、三〇——七、〇〇	唱片	（中國音樂）
七、〇〇——七、三〇	報告新聞	（北京語）（日本語）
七、三〇——七、五五	唱片	（日本音樂）
七、五五——八、〇〇	豫告節目	（北京語）（日本語）

商情

米類（每担價）

品名	價
黃熟上	七、七〇
黃熟中	七、四〇
黃熟次	六、七〇
洋熟上	八、二〇
洋熟中	八、〇〇
洋熟次	七、一〇
糯米上	一〇、〇〇
糯米次	八、五〇
蠶豆上	四、〇〇
蠶豆次	三、四〇
綠豆	六、六〇
赤豆	七、五〇
黃豆	七、二〇
青豆	八、〇[illegible]
芝蔴	八、五〇
小麥	一六、〇〇

油糖類

品名	價
豆油	三三、[illegible]
蔴油	三四、〇〇
生油	二六、[illegible]
菜油（缺貨）	二五、[illegible]
秋油（缺貨）	自五、五〇 至一一、〇〇
醬糖	一一、〇〇
砂糖	一五、[illegible]
白糖	二二、〇〇
雙糖	二二、〇〇
紅糖	一二、四〇
冰糖	一六、〇〇
[illegible]	三四、〇〇

麵粉（每袋價）

品名	價
綠牡丹	四、一〇
紅牡丹	一、六〇
藍牡丹	一、六〇

煤炭價

品名	價
白煤屑	每元四十五斤
白煤塊	每元四十斤
煙煤屑	每元二十五斤
煙煤塊	每元三十斤

香煙（每箱五十包）

品名	價
大英牌	三、八二
老刀牌	三、二七
仙女牌	二、三六
大聯珠	二、七〇
紅金龍	二、一二
白金龍	四、五〇
百花牌	一、八二
大長城	三、二〇
金字塔	二、五
買司干	二、四〇
品海牌	二、八〇
旗艦牌	二、三〇
美麗牌	四、六〇
大前門	一、三三

品名	價
銀炭	每担八、五〇
木柴	每担一、一三
黑炭	每担五、三〇
[illegible]	每[illegible]元四十[illegible]

酒類（每担價）

品名	價
汾酒	一四、〇〇
洋河	六八、〇〇
紹興	二三、〇〇

金銀市價

品名	價
金收入 每兩	洋二二八元
金付出 每兩	洋二三五元
銀收入 每兩	洋一元三〇
銀付出 每兩	洋一元六〇

銀幣折兌

品名	價
小洋 市情	十四角
大洋 每元	十角
銅元 每元	三百枚

雜品

品名	價
美孚老牌洋油 每箱	七、三〇
幸福洋油	七、一〇
上海火柴	三三、三〇
[illegible]牌洋燭	六、二〇
[illegible]牌洋燭	六、一〇
老牌[illegible]肥皂	九、六〇
三星牌肥皂	八、五〇
[illegible] 每担	七、五〇

安清會將成立

安清同盟會定本月二十二日在南京舉行擴大成立會、是日維新政府方面、聞參加者亦殊不少、現該會主要人、正在着手籌備此項勝會云、

毛巾分發難民

市署社會局、前會派員赴內政部、領到反共救國民衆大會、贈予各良民收容所難民之毛巾二千四百四十二條、及內政部贈予救濟院貧民之毛巾一千七百六十八條、聞社會局方面、除已轉飭各該院所具領分發外、並代各難民、致函內政部申謝云、（謹）

甦社票房近訊

甦社票房、昨假太平洋舉行聚餐會、對於會務進行、席間有縝密討論、當經議決要案多起、關於社員入社、立有嚴格規定、如人格方面、無相當修養、或意存搗亂之人、均一律拒絕入社、同時並選舉顧浩爲總務主任、崔馥卿爲劇務主任、徐世光爲交際主任、至外傳該社加入此次大民會冬賑義務、完全不確、因該社至目下爲止、尙未接到大民會之通知、如有人在外假借名義、該社不負責任云、（附註、新會員如有願加入者、請向內政部衞生司崔馥卿先生接洽）、

小言 不盡是空穴風來吧？（元）

這一兩天內，略爲從耳朵旁邊，飄過一點新選坊長，被捉的消息。

異哉！坊長新選，壓根兒還沒有走馬上任，何來被捉呢？筆者不敏，於是不得不就訪於市民；而市民們所談的話，我且不問對不對，先來一次介紹，也可以覘一般人對於坊長選舉的輿論。

市民們都說：「什麽坊長選舉，我們事前就不很知道，等到選了出來，看到獲選者多半不是智識階級；並且，有些人連字都不認得，有些并且還在經營鴉安所一類的生涯。」試問：這般如何不被捉呢？

市民們雖然不盡是智識階級，但是領導市民的坊，保，甲長，祗少要讀書明理，能做多數市民表率的，才足以使我們欽佩而受他的領導。今若此，已經不勝其浩歎了！

并且，還有許多是販白麵的專利者，拆民房獲利的莠民……總之，一言難盡，我輩市民，簡直不願再說了。

這樣的論調，雖是空穴風來，但是不盡是捕風捉影之談吧？筆者但願有則改之，無則加勉，不要因此細故，爲首都之玷啊！

首都大戲院

今天開映快活林影片公司出品全部聲白歌唱鉅片 A57

小姨

茵夏 英佩珍（主演）

◉是浪漫男兒的寶鑑！
◉是摩登女子的南針！
◉是同類殘殺的爭鬥！
◉是自由戀愛的悲劇！

內有新曲兩支，由百代公司灌製唱片遍銷全球

夏佩珍：在月下 英茵：花世界

首都大戲院隔壁
聚豐園酒菜社 正式開幕
喜慶禮堂 集團請客 隨意便酌 定辦筵席
特聘蘇滬美麗女士隨堂服務 A91

中青齒科醫院 復業廣告
本醫師等刻已返京，於十二月一日起在遊府西街四十五號舊址照常應診
診療科目 口腔外科 鑲嵌補綴 治療拔齒 齒列矯正 其他一切疑難齒病
時間 上午九時至下午五時止 急患不限 一日十五日停診
齒科醫師 林中青 李維華
院址本京遊府西街四十五號南京廣播電台東首 A95

上海分此 正興菜館
京蘇大菜 經濟便飯 高尙筵席 各色大麵 衞生和菜 早晨茶點 隨意小吃 各色湯飽 小籠飽子
原主回京復業十二月四日開張
地址塘坊橋 A79

上海分設 華美鞋室 露布
本號近由上海運到大批冬季男女毡鞋各式絨鞋花樣齊全任意選購使君滿意
地址夫子廟貢院西街口東首 A75

郵票
本部常年收買中國歷來各類郵票冊紀念冊郵票簿舊票樣舊信封剪下各舊各類郵票（撕壞過少不收）照滬市價以現金籌款賜郵票五角贈烈士全套票十二種親愛標誠新印花一全張有中國郵票圖譜錢幣圖譜二書可親來或函購年後一時起南門捐江門內南祖師菴卅四號——集郵服務部啓 A86

北平老牌
馬應龍眼藥
專治 砂眼一切眼病 並限功效神速
北平著名 狗皮膏（又名神益壽膏） 保兒康（又名小孩樂） 萬應錠（又名金老鼠屎）
店址 南京城內朱雀路中山東路一三八號一二號 A90

蕪湖新開 中南大旅社
本社地點適中便利 房間寬大衞生清潔 招待週到價格便宜 荷蒙賜顧竭誠歡迎 A93
地址 蕪湖大馬路大花園口

新華女子浴室
汽水盆堂 衞生舒適 定價低廉 如蒙惠顧 招待週到 無任歡迎 營業時間上午九時起
夫子廟 姚平巷 第二號 A78

新聲

每日漫談　一番「活命」之談

鐵希

有許多朋友問我：近來各地遊擊隊，爲什麼紛紛投誠？我乾脆答道：他們爲着要「活命」。

寫到這裏，我想起一個老笑話：『有位朋友對人說：當我小病的時候，一定拿了錢去找醫生，因爲醫生要活命的；當我取得了藥方，又一定跑到藥店去買藥，因爲開藥店的也要活命；但是我拿了藥跑回家裏，就把藥往窗子外面一拋，因爲我也想要活命（注：因醫道不高，配藥不精，吃下去有嗚呼哀哉的危險）。

笑話休講，『要活命』這句話是真的，我們試一回思：只有黨政府的惡勢力之下，是不叫人家活命的——高喊焦土抗戰，累累失地，塗炭生靈，不叫人活命者一；決毀河堤，使多數人民的生命財產，盡付洪流，不叫人活命者二；長沙未失，先自縱火，民居盡燬，哀號痛苦，慘不忍覩，不叫人活命者三，唆使各地遊擊匪兵，擾害農民，結果是農民流散，鄉村爲墟，遊擊匪兵，亦無從得食，兩敗俱傷，不叫人活命者四……

現在，遊擊隊因欲活命而投誠，各地方因遊擊隊投誠而安堵，老百姓因地方安堵而樂業，這樣一來，豈不一舉而活無數人命乎？

談幽默

「什麼是幽默」？幽默之風，雖已風行一時，而尚有許多人，不明幽默爲何物，常常發出這個問題。一知半解的人，則認幽默爲「滑稽」，或「諷刺」，這也只是看見了幽默的一方面，要得「一窺全豹」，尚得細心體會體會！

還有的人，輕視幽默，說幽默是茶餘酒後的消遣品，是馬桶上看的玩藝兒，幽默雜誌則名曰「海派」。這更侮辱了幽默，假如明白幽默的真諦，決不會發此怪誕之談。

什麼是幽默？解之甚難，頗有只可意會，不可言傳的勁兒，大概說來，無論寫的什麼內容，不管喜怒哀樂，使你讀後，總要「會心的一笑」，這便是幽默，他雖然刮滑稽，而不那麼「骨角崢嶸」，使你一見他的影兒，便笑得前仰後倒，他也許帶些諷刺，而不會刺得你心疼，最多亦不過如同蜜蜂螫了你一下，麻酥酥的癢癢，就是一篇遺恨千古的悲劇，要渲染了幽默的丹青，準使讀者，嗚咽之外，匿笑吃吃，如果你真的「啼笑皆非」，那幽默作家，便算完全成功了。

幽默的根據，雖由來久矣，儼兩千年的東方朔，馬羅的路息斯以及所謂「默劇」等之，而只可說是幽默的萌芽，距現代的幽默，尚有千里之遙，正如西周的詩經，不能比之唐詩，唐之小說，亦更不是明清的小說一樣，降而至今幽默，才開起爛爛之花，放一異色，我們可以說文學上的要素，除了情感，想像等外，又增加了一種新要素，假如現代的文學不帶幽默，則不是現代的文學：

一般人不懂幽默，看不起幽默，罵他是「小道」，摒諸「正統」之外，這也是人之常情，事之固然不足奇也，過去的人們都以「小說出稗官」，不算正統，明清小說雖盛，亦未聞「以小說取士」，固不如詩之稱雄於唐矣。可是如今，再沒有否定小說在文學之地位了，此皆時代所賜也，那麼，我敢說，再過十年，幽默則佔了第一把交椅。如果你知道畫家們都在展覽漫畫，電影上常演什麼「凱米鼠」，則幽默之風已一瀉千里矣。只認「秋興八首」以及「劉邦論」爲正統的人們，也有惟浩歎而已。（吉人）

復興路南段，八條巷口之「天明公司」牆上，大書『カステラ卸店』，過者均莫明其義。蓋『カステラ』即英文Castella（雞蛋糕），『卸店』即華言『批發處』，似此解釋，大家就明白了。（廢物）

請元老出山賦

是何人？激起掀天揭地之風雲，陷於焦土殘民之絕境。因而論喪城池，以致蕭條市井。計畫等於虛話，心思成爲泡影。痛戰禍延長，士怨民愁！危乎時機迫切！誰持國乘；老成練達，安忍袖手旁觀，黎庶陳情，理宜聯名懇請。休推衰邁，莫憚勞煩。不覩夫唐社傾頹，興在梁公之一語；周邦新命，啓於尚父之嘉言。挽已倒之狂瀾，同謀永好；救空前之浩刼，共戴深恩。殘局雖收，還須黃耇鼎力。鴻圖再造，希冀白首調元。諸君子，避地非遙，出山宜早；大展經綸，以蘇枯槁；萬姓起而歡促，羣公臨爲主腦。勿效三高，來行大道，化干戈爲玉帛，溥濟編氓。定國家如磐石，全憑諸老。而況苦戰已逾經年，從黎迄無寧日，酷憐劫裏殘生。歸來者十室九空，試看目前慘狀，流亡者兆民一律，偏師喪後，臨風而徒弔精魂！故土焦時，去國則空悲剛失！已朽之骨誰埋？未亡之身待卹。不應韜櫝而藏，自當脫穎以出。惟望扶危濟困，黜佞除姦；別開生面，再拜蒼顏。伏地哀求，諒能感羣賢畢至。干霄直上，幸勿辭九轉丹還。赤禍炎炎，不但遍於西蜀，丹心耿耿，何妨再起東山。斯時忘民心，艱難國步，大廈將傾，端賴偉力撐支，小民垂斃，相宜仁心迴護。急待維持，速求建樹；雄才既見其素優，宏略亦徵其夙具，衆望所符，高蹈何故，實爲勸駕之文，莫當閑情之賦。（滬儒）

藝樂歌場王氏姊妹花（奎英，桂英，鳳英），准在冬至左右，彩排合串『大登殿』，由桂英飾薛平貴，奎鳳分飾王寶川及代戰公主，預告已於昨日登出，屆時車水馬龍，當可預卜。又黃桂春，陳曼麗，馬鳳零等，合演之全部探母回令。早已排練成熟，當與大登殿相繼露演云。（四）

陳玉秋，昨日初次彩排，據陳對人云：「余訓練一星期，還沒有熟練，本星期又須彩排，真難煞我哉」。（探）

世界人種譚

蓋屍中男女二老人，原產自崑崙山西部，夫婦二人因避洪水之難，西遷輾轉至羅馬古城，居數十年，子又生孫，此冊中所書，及老人自記如此，各屍皆成殭石，而膚色睛光，儼然可辨，老人夫婦膚黃睛黑，却係亞產人，其子與孫即純係歐產，鬈皆黃，皮色白晰，而其面確似老人，足以徵其實係老人夫婦血統，由此屍證之，老人夫婦產於亞土即爲黃種人，其子若孫產於歐羅，乃成爲白種人，可知血統關係，而子之遞異，土地飲食之不同，即能變更之，然則今日之黃人白人，未始非土地飲食之不同所致，是祇可分之曰二色，不可強分之爲二種也，推而言之，棲黑紅各人，揆之人類爲猿類進化之說，皆不過從猿猴進化而來，亦不得即定之爲異種也。

現今民族思想發達最盛之期，國家主義，亦因之牢不可破，由是戰爭頻仍，死亡相繼，以少數野心家企圖掙扎，徒斷送大多數生命財產於刀鋒砲彈中，殘害黎民，絕滅人道，莫此爲甚，不知覺悟懺悔，而其心反日益驕固，白棲黑紅各人，尚且不能定爲異種，況同屬黃種，而能自相殘殺哉？假民族國家之謬說，以行其倒行逆施之手段，誠萬惡也，若能用此等學說，以挽至狂熱之病，此等當知適見其謬耳！雖然，滿吾知以驅世界入於大同之宇，吾知數百年後，必有取人種之說而芻狗之者。（續完）（謙）

大民會總部，刻忙於演劇籌賑，特於昨日假座太平洋宴請夫子廟著名歌女，屆時請伊等彩排，藝樂之三亘頭黃陳馬及王氏三姊妹，皆爲座上客云。（雙呆）

向婦女兒童徵求稿件

本報定於民國二十八年元旦發行「新年增刊」，除向各界徵求論文外，并徵求婦女與兒童之文字，繪畫，及生活照片等，如蒙賜稿，即請儘本月二十五日以前逕寄南京復興路一二三五號南京新報社編輯部爲荷。

城狐社鼠錄　東佛

第七章　共產黨之黑暗面

雖然已到了揚州，天却已遮上了黑幕；當天自然不能到司令部去。於是由人力車一引導，拉到城內不遠的地方一家名叫福昇客棧中，開了一個房間；照例打水，洗臉，一泡茶，種種例行手續辦完後；就要登記旅客循環簿，張易之說：房先生，對於旅客，揚州軍警機關，對於旅社住客，以前稽查並不嚴厲；自從去冬，李師長駐扎本地以來，定了許多條例，對於大小旅社客人，盤查很爲嚴密。天天夜間，有時還有軍警聯合稽查，到旅社中稽查客人。因此寄寓旅客，最要緊的，是來歷要明白；假使本地有相當親友保證，那就可以免去許多麻煩；否則就有帶往稽查處的危險！還有，旅客如帶有書籍報紙，格外要慎重；如有共產黨宣傳書報，被他們查到，那就有被槍決的資格了！

張易之聽完，並沒有什麼表示。及至登記到他本人保人一項，就隨手填上他老兄張越卿名號官銜，旅社中賬房先生和茶房，照例是勢利眼！起初見他行李簡單，而衣履并不鮮華，言談舉止，又很老實，據他眼光看，此人不過是個生意人，頂多大不了是個教書匠而已！因此，對他詞氣之間，並不十分客氣。及至看到了保人大名，暗中把舌頭一伸，先用那一對鼠目，瞟了一眼；對站在身旁茶房，瞟了一眼；意思是關照他要改變態度，不能輕看來人。然後放下水烟袋，雙手向張易之拱了一拱，連連說道：啊！失敬！失敬！你老先生原來是張參謀長的兄弟，我們有眼不識泰山，請你莫怪！張先生！一路來，很辛苦嗎？請你老人家，到時已不早了，等會我請你老人家，一個很好的館子裏吃晚飯，今天你老務必要賞光纔好！（四十八）

定價　綠牡丹每包四元一角　紅牡丹每包三元六角　藍牡丹每包二元六角
本公司業於八年一月一日正式開幕製機各種上等白麵粉出品精良定價克己如蒙惠顧無任歡迎

南京 有恒麵粉公司　YOU HENG MILLS　統稅已徵　全國通行　BEST ROLLER FLOUR NANKING

南京有恒麵粉公司謹啓
經售處　城內白下路二十一號電話二一七五五　城內太平路多田洋行電話二一三七二　下關永寧街大豐號
工廠　南京市下關三汊河　ABI

大陸西餐館　早茶八角　午餐一元五角　晚餐一元七角五分　本館專辦一定期不誤一應俱全　歐美大菜代售德國香腸火腿　房屋清雅　宴席外會罐頭食品　地址中山路一一七號華僑路口　A25

天津三聚鞋莊　中華路中府東街　久負盛名唯一　本號數十餘年精製現代時鞋美化坤履新式皮鞋工精料重貨高價實信譽久著　A71

公記 新製早點 大三元酒菜社　名茶細點 經濟和菜 如蒙光顧 各色大麵 西餐筵席 竭誠歡迎 小籠包餃 女子招待 業已上市　夫子廟貢院東街　A24

金城薪炭號啓事　本號近以時屆冬令不惜巨資採辦大宗薪炭來京均係乾燥決無濕水之弊薄利推銷定價低廉無論陰晴照常服務如蒙賜顧竭誠歡迎並雇司役包送到門不取送力請君不信請駕臨糖坊橋本號一試　A84

三元豆汁廠　本廠爲應社會需要特聘上等技師精製衛生豆汁每晨七時用煖水瓶送到如蒙惠顧請直接或函寄本廠營業部可也（每磅全月價目）純味一元三　香蕉一元六　冰糖一元五　橘子一元六　杏仁一元六　檸檬一元六　珠江路將軍巷三星里五號　A87

南京大江皮鞋商店　由上海運到大批各色皮手套色樣新奇價格公道　店址：中山東路興中公司西八十一號　工場：洪武路二五六號　A50

強身保腎丸　此丸具有極大之滋補力凡男子腎虧虛弱精神衰弱夢遺滑精婦女血虧久不生育赤白帶下飲食少進夜不安眠等症一經試服立見奇功茲爲普及起見特另送一小盒倘一盒不效仍可退還洋一元濟世務望購者從速購買一盒另送一小盒　代理處夫子廟東廣生藥房　珠江路福安藥房　南京各大藥房均售
△△唯一生殖器病救星：買一盒：送一盒…
△△有百發百中之神效…　A17

國藥淋濁丸　此丸分甲乙兩種甲種功專消炎鎮痛除腫利尿清淋乙種專化濁毒固腎養精補氣增血急性淋症於短時間服甲種丸六小時止痛慢性體虛服乙種丸一星期除根愈後恢復生殖上之原有機能所以通銷各大商埠以來信譽卓著決非市上一切不分急慢之普通治淋藥品能望其項背也　南京代理夫子廟東廣生藥房　珠江路福安藥房　蘇州觀前街濟羣藥社發行
△△五淋白濁：急慢分治：每盒
△△藥力超羣：除根神速：一元…　A18

遺精早洩外治專藥 愛力多　愛力多爲德國性病專家愛特那博士處方發明之固精外用新藥一經擦此藥少許於當部立即發揮化學作用使荷爾蒙之分泌旺盛血流通暢細胞組織易臻於發達過敏的神經入於正軌久遺早洩之精早期健壯長期連用亦無習慣性及副作用是誠防止遺精早洩之唯一實筏也　南京經理夫子廟東廣生藥房　珠江路福安藥房　蘇州觀前街濟羣藥社總經售　A19
主治　性機能衰弱　精關不固　原價洋兩元
　　　性神經過敏　遺精早洩　特價一元半

督辦南京市政公署通告
案查本署此次派員復查冬振貧戶審核結果第一二三四五各區調查尚屬嚴密惟第二區查報戶口爲數較少惟恐稍有遺漏則殊乖此次普遍救濟之意特此通告仰該區被遺貧戶即日取得保甲長之證明逕赴區公所請求補報轉呈來署以便補振幸勿自誤此告　B295

南京新奇芳閣茶社緊要啓事
啓者本社自經事變以還所有本社全部房屋及一應用具均被焚燬經大多數股東意見以長此擱置究非久計爰於本年國歷九月念四日在京招集全體股東大會商議復業辦法當經全體到會股東一致通過贊成設法復業並推舉籌備員負責進行籌備會議先後共集九次所有各決議事項業經分期印送各股東存查在案會決議凡本社股東新股以一個月爲限茲方能繼續享受營業權利否則即作爲永遠放棄營業權祇享受地皮股東股權二十日爲止倘逾期仍不繳納新股者誠恐股東中或以避居在外未明真相或以郵遞需時未能如期照繳皮權要決議且與股權利益存續有當以放棄論本社即認爲該股東有意永遠放棄營業權而自願祇享受其原有之地皮權益特鄭重申明如上諸祈鑒察爲荷此致各股東公鑒　籌備處謹啓　B301

現款專收銀行存單存摺　兼營國內匯兌及銀錢業營務　南京昇州路四號志誠莊啓　B299

太平洋酒菜館　本號照常營業　津川名菜　女子招待　空氣流通　各種筵席　房間清潔　如蒙惠顧　咖啡部　彈子房　隨意便酌　坐位寬便　特別歡迎　地址夫子廟貢院東街　A12

元記別有天酒菜社　高尚酒席　應時佳餚　附設早茶細點　早晨茶資不計　特由蘇滬聘到美麗秀女爲本社招待員　地址夫子廟姚家巷口新　A26

科學宋佩如論相　鄙人研究新發明催眠相法分子鐘便知已往未來能知謀事所成奇者家庭變化父母存亡兄弟幾人及女子有無營業盈虧戀愛得失妻財子祿臨時吉凶終身結局一切疑難等當時立破疑團敢說無不言中相金照例二元以揚名起見持券來接談者暫取號金三角以三十日爲止每日以十五號爲限　地址昇州路一三一號老連陞棧二號候教　A88

內橋菜場　本市日趨繁榮而菜場攤販林立路旁殊與市容交通兩有妨礙我市政當局早經嚴令取締惟一經驅逐星散實與居民購買應用反形不便爲此集合同志在內橋南王府園口五十四號空基建築菜場業而整市容茲已呈奉督辦公署核准發給實字第二〇一號批示准予試辦特此登報週知籌備處設立在王府園四十六號凡有接洽者請移玉該處爲荷此啓　內橋菜場王毓文等謹啓　A73

上海徐根記營造廠　本廠在京營業有年現已復業　承造中西房屋鋼骨水泥橋樑道路大小土木工程並備設計繪圖承蒙賜顧毋任歡迎　廠設新街口西首三茅宮九四號　A98

吳孝侯先生著作目錄彙刊廣告　吳孝侯先生著作等身萬流景仰茲錄其最近名著目錄數種以公政界名宿兼地方自治並社會教育專家海內外之同好（一）日本之晨每冊六角上海大東書局出版（二）東游雜詠每冊二角上海廣益書局及揚州左衛街裕通（三）國語文典每冊六角上海廣益書局出版揚州左衛街裕通製鹽公司均有發售（四）鹽法釋義每冊四角揚州左衛街裕通製鹽公司發售（五）地方自治大全每部四元揚州左衛街裕通製鹽公司發售預約（六）全國鹽業紀要大全每部五元揚州左衛街裕通製鹽公司發售預約　A100

便宜皮鞋　每雙七元五角
高山皮靴廠啓事　敝廠主原在太平路開設中華皮鞋商店歷有年所事變時將精製黃黑紋皮鞋數百雙運申保存原址已被佔現在中山路六十一號佈置就緒將存貨運京廉價出售諸君惠顧毋任歡迎　A99

北京萬恆盛證章號　本店專做各種景泰琺瑯證章　精製各種證章鋼筆文具用品　總店地址南京夫子廟龍門街二五號　分號地址南京建康路二一一號江蘇銀行斜對面　A102

大新綢布公司緊要聲明　本公司租賃建康路一五一號房屋係於上月主君訂定租賃並在上海重金聘定新裝技師及傳布疋創設與計劃之在京復興繁華以便開辦大批綢緞布疋大減價以求觀善何非謀本京復興之舉乃該房主竟代被私擅籌美三交涉後即向該房屋之管理人致受蒙故再錦盡善以交涉無效向該房主要求賠償損失除向該業主交涉外恐各界誤會特此鄭重聲明　A85

仙宮美髮廳　內設各色電燙不黃不焦無任歡迎　時樣燙髮如蒙賜顧　花樣新齊請來嘗試　地址夫子廟貢院街首都大戲院對門　保險耐久價目克己　A72

萃華罐頭食品商店第一支店　大批貨物又到如奶粉奶油可可加非高尚餅乾各種罐頭美國麵粉以及自製糖蓮子出爐麵包零整批售價目克己　另有最新發明醬菜大王　有意想不到之美味各南貨號代售　南京中山路珠江路口　A46

新開秦樓閣妓院　地址利涉橋口　各位注意敝院開業伊始特派專員蘇杭邀來如花似玉色藝雙絕之姑娘性情溫柔舉行大方熱誠招待包君滿意請駕臨敝院便知言之不謬也　A35

皮帽呢帽　呢帽皮帽以及鹿皮手套皆都到齊茲爲多銷起見特別廉價　（地址：建康路三山街）天津盛錫福南京店　A49

羣樂戲茶廳　夫子廟龍門街　標準清唱化裝彩排　馬鳳琴 曼麗 黃桂春　清唱 御碑亭 牧羊卷 法場 換子　孫彩霞 屆艷芳 陳玉秋 張翠雲 朱桂芳 謝春樓　羣芳會唱　朱劍青 林艷芳 美琪 張佩秋 馬鳳英 麗麗　每位戲資二角五分

世界大戲院　新街口　A63　票價對號三角五分普通二角五分捐九在內　全材鬚生趙聲韻 坤角花衫美蘭 青衣花 沈劉文俊 劉張一鳴 小大鵬紅麟 居張　全體演員二百餘人　今天日戲初次排演　八本火燒紅蓮寺　奧妙無窮變化無測聯新機關美術偉大佈景　一定客滿務請早臨

國民大戲院　地址楊公井　A34　電話二一三七五　今天開映　實地攝影野獸冒險緊張名貴巨片　飛豹天狼　萬險歷盡千人移民　虎豹與人搏鬥　殘狠狼豹　大將一人入個中　蟒條士蠶吞腹　加映三本人類進化史　譯有詳細華文字幕　時間每日一時三起每次連映十　價目三角 軍人二角

中央大舞臺　錦記　A28　地址淮海路十五號　文武花衫 文武老生　劉榮春 白牡丹 張德祿 傅勇勝 郭少華 秦艷琴　預告連台好戲 樊梨花　排演純熟即行公演　全班合演拿手好戲　全本生死恨

南京大戲院　公記　A36　地址夫子廟新姚家巷　王富臣 全才秦玉春 坤角鬚生孫君萍 青衣王蕙霞 劉寶麟 王玉翠 花蘭文 王祥同 祿　頭本幽王烽火戲諸侯　見見啼笑皆非一只不一　智仁 再天演非演　明準十一三本請各界七十花定客滿早